



Boletim 1626

Elaborado:
23/03/2021



Comportamento e Análise da Precipitação

Segundo dados do Cptec, a precipitação observada dos últimos dias em Roraima, mostra que o acumulado de chuva no Estado foi próximo de 25mm. Já os dados registrados pela estação automática A135 do Inmet, mostrou que durante 3 dias de chuva em fevereiro de 2020, o acumulado de precipitação foi de 24,8mm na capital do Estado, com temperatura média de 28,9°C. Em março já choveu 80,7mm em Boa Vista. Conforme a *Figura 1*, o prognóstico das tendências climáticas para o trimestre MAR-ABR-MAI, mostra que 44% dos modelos



Figura 1



Figura 2

climáticos indicam condição de neutralidade, 0% indicam El Niño e 56% indicam La Niña. A *Figura 2* indica que a previsão para o próximo trimestre é de chuvas acima da normal climatológica em Roraima.

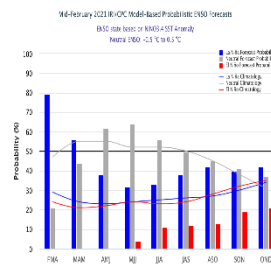
A referência histórica de precipitação anual em Boa Vista é de 1678,6mm de chuva. De janeiro a fevereiro de 2021, o acumulado de precipitação foi de 196,2mm, com a maior precipitação no mês de Janeiro (171,4mm) e a menor precipitação em Fevereiro (24,8mm).

Previsão de Precipitação

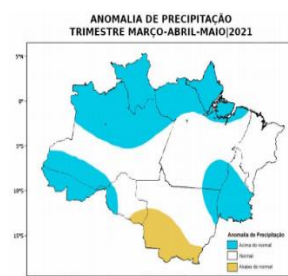
A previsão climática continua indicando manutenção do resfriamento anômalo no Oceano Pacífico, com estabelecimento da La Niña em meados deste trimestre, além da manutenção de aquecimento no Atlântico Tropical Norte e Equatorial. De acordo com o Sipam, a previsão de chuva para os próximos dias em Boa Vista é de tempo com poucas nuvens a nublado com pancadas de chuva; com temperaturas estáveis variando entre 25°C e 30°C, umidade entre 55% e 95% e ventos direção NE-SE (intensidade fraca/moderada) com possíveis rajadas isoladas. Conforme o modelo de previsão da *Figura 3*, algumas áreas do Estado poderão ser atingidas com chuvas próximas de 50mm. A previsão sazonal para o trimestre MAR-ABR-MAI é de possibilidade de chuvas acima da normal climatológica em Roraima.



Figura 3 - Modelo COSMO (7 x 7km) - INMET. Modelo de precipitação para 24/03/2021

Monitoramento de Níveis Fluviométricos e Focos de Queima

A segunda quinzena do mês de setembro marca o final do período chuvoso no Estado, o que terá como consequência a diminuição dos principais rios da Sub Bacia Rio Branco (Rio Tacutu, Uiramutã e Uraricoera) que já tiveram registros muito abaixo da média nos últimos anos. Tendo em vista que as frequentes chuvas devem diminuir do mês de setembro em diante, recomenda-se que o Comitê de Queimadas do Estado de Roraima intensifique o monitoramento nas áreas de risco consideradas vulneráveis à estiagem, queimadas e incêndios florestais. Segundo dados obtidos da RNH (Rede Hidrometeorológica Nacional), hoje, os níveis dos principais rios do Estado estão descritos no relatório das Estações Telemétricas abaixo:

Boletim elaborado com dados fornecidos pela ANA, CAER, CPRM, FEMARRH, INMET, INPE, SIPAM e SUDAM. O uso das informações contidas neste boletim é de completa responsabilidade do usuário

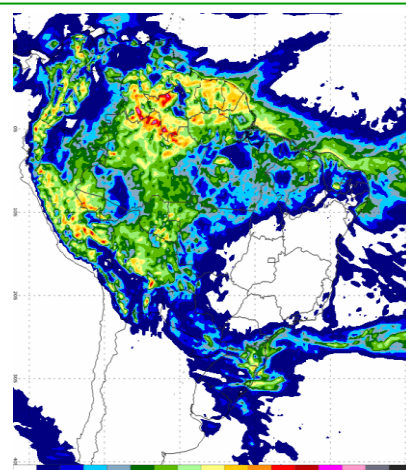

Relatório de Diagnóstico das Estações Telemétricas

| Nome da Estação | Município - UF | Nível (cm) | Vazão (m³/s) |
|-------------------------|-------------------|------------|--------------|
| MISSÃO SURUCUCU | ALTO ALEGRE – RR | - | - |
| MALOCA DO ERICÓ | ALTO ALEGRE – RR | - | - |
| MARACÁ | ALTO ALEGRE – RR | 573 | 1217 |
| FAZENDA CAJUPIRANGA | ALTO ALEGRE – RR | 607 | 992 |
| FAZENDA PASSARÃO | BOA VISTA – RR | 623 | 688 |
| PONTE DO TACUTU | NORMÂNDIA – RR | 591 | 266 |
| VILA SURUMU | PACARAIMA – RR | 306 | 21 |
| FAZENDA BANDEIRA BRANCA | UIRAMUTÃ – RR | 138 | 32 |
| FAZENDA PARAÍSO | BONFIM – RR | 584 | 443 |
| BOA VISTA | BOA VISTA – RR | 247 | 1883 |
| FÉ E ESPERANÇA | MUCAJAÍ – RR | 283 | 275 |
| MUCAJAÍ | MUCAJAÍ – RR | 998 | 332 |
| CARACARAÍ | CARACARAÍ – RR | 287 | 2241 |
| SANTA MARIA DO BOIAÇU | RORAINÓPOLIS – RR | - | - |

Em relação as queimadas; em março de 2021, já foram registrados 182 focos de queima, totalizando 382 focos no ano. Já em março de 2020 registrou-se 695 focos de um total anual de 1930 focos:

| Ano/Mês | JAN | FEV | MAR | ABR | MAI | JUN | JUL | AGO | SET | OUT | NOV | DEZ | TOTAL |
|---------|----------------|----------------|----------------|----------------|---------------|------------------|--------------------------------|--------------|---------------|---------------|---------------|---------------|----------------|
| 2020 | 297 | 483 | 695 | 165 | 11 | 4 | 9 | 14 | 62 | 113 | 19 | 58 | 1930 |
| 2021 | 63 | 137 | 182 | | | | | | | | | | 382 |
| (%) | -78,8% | -71,6% | -73,8% | | | | | | | | | | -80,2% |
| Média | 381 | 406 | 645 | 227 | 28 | 7 | 6 | 15 | 45 | 105 | 154 | 180 | 2111 |
| Máximo | 1958 (2016) | 1347 (2007) | 2433 (2019) | 1134 (2019) | 277 (2009) | 29 (2012) | 21 (2009) | 47 (2011) | 148 (2009) | 261 (2009) | 421 (2017) | 410 (2006) | 4784 (2019) |
| Mínimo | 15 (1999) | 20 (1999) | 98 (1999) | 16 (1999) | 2 (2007) | 1 (2001,2010) | 1 (1998,2001, 2006,2016) | 1 (1999) | 1 (2001) | 1 (1998) | 1 (1998) | 16 (1998) | 21 (1998) |

A previsão de risco de fogo para os próximos três dias é de alto a crítico em algumas áreas do Estado de Roraima.

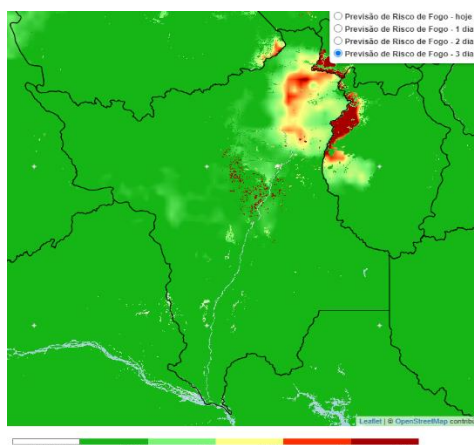

Precipitação, em milímetros, dos meses de janeiro e fevereiro de 2021 das Estações Telemétricas da ANA/CPRM/FEMARH

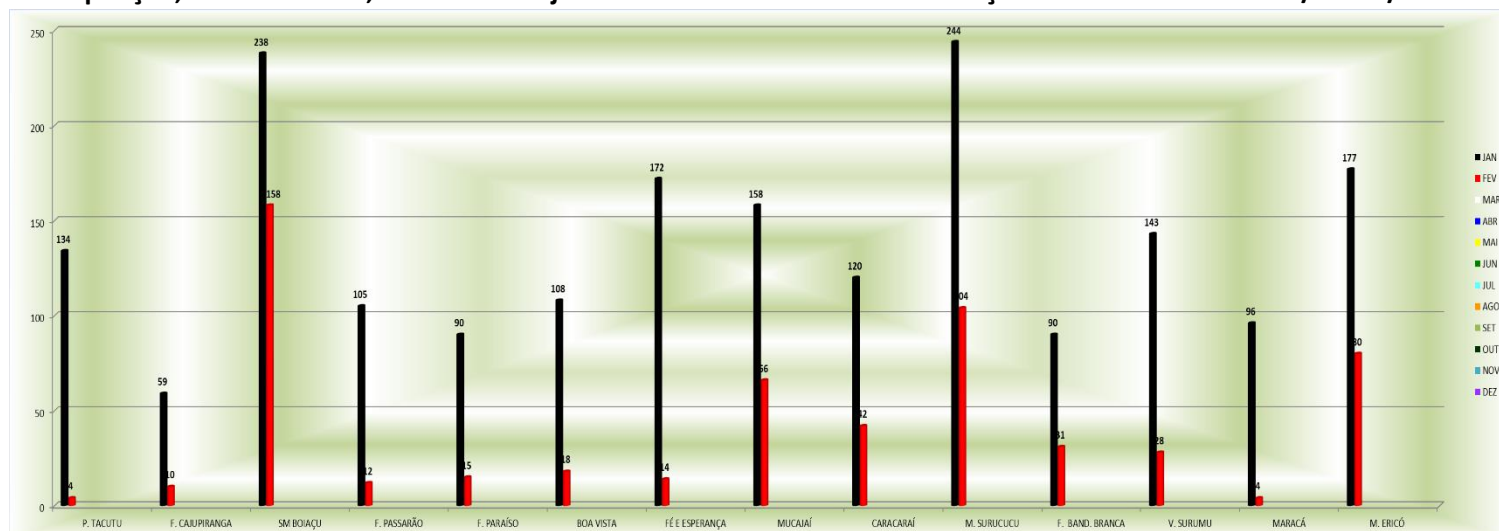

Precipitação, em milímetros, dos meses de janeiro e fevereiro 2021 das Estações Telemétricas da ANA/CPRM/FEMARH

